



MEMORIA 2011

**Secretariado de Misiones
"Selvas Amazónicas"**



Secretariado de Misiones "SELVAS AMAZÓNICAS" MEMORIA 2011

ÍNDICE

✓ Carta del Director	3
✓ PROYECTOS EN PERÚ.....	4
Actividad Pastoral y Casa-Misión.....	4
Becas de Estudios Superiores.....	5
Residencia de estudiantes escolares.....	6
Atención a Comunidades Nativas.....	7
Atención Sanitaria.....	8
Instalaciones fijas.....	9
Vocaciones religiosas y sacerdotales....	10
Centro Cultural José Pío Aza.....	11
Otros Proyectos.....	12
✓ PROYECTOS EN REP. DOMINICANA.....	13
Radio Seybo.....	13
Atención escolar para niños y niñas haitianas.....	14
Dispensario médico Santa Catalina de Siena.....	15
Ayuda de medicamentos para enfermos crónicos.....	16
Mejoras de las condiciones habitacionales en sectores marginados.....	16
Becas Escolares y ayudas universitarias.	17
Proyectos Generales del Vicariato.....	17
✓ PROYECTOS EN GUINEA ECUAT.....	18
✓ CUENTA RESULTADOS.....	20

Carta del Director

Estimado lector y colaborador:

Con cierto retraso debido a motivos de salud del que suscribe, llega a sus manos la Memoria de Actividades y Proyectos de este Secretariado de Misiones.

El pasado 22 de Marzo se reunió la junta del Secretariado y aprobó las cuentas del 2011 y los presupuestos de los proyectos presentados por las diferentes misiones para el 2012.

Conforme puede comprobarse en el estadillo de cuentas que figura al final de esta memoria, podemos indicar que el volumen de gastos ascendió a 1.768.561,72 euros y el de ingresos a 1.829.692,03 euros; de los que 1.520.581,56 proceden de los donativos de nuestros colaboradores. Hemos cerrado, pues, el ejercicio con unos beneficios de 61.330,31 euros. Al volumen de gastos se podría añadir 15.389,37 euros, procedentes de nuestras reservas, para nuevas construcciones realizadas en la misión de Kirigueti. El monto total de ayuda directa a las misiones ascendió a 1.256.381,11 euros, lo que supone el 70,17% de los gastos y el 81,61% de los donativos recibidos de nuestros colaboradores.

Al igual que en la memoria del año pasado, debemos señalar en esta comunicación la existencia del proyecto "Atención a los Misioneros", del que no se informa en las páginas siguientes, cuyo monto ascendió a 103.829,85 euros y mediante el que se financian sus viajes, viáticos y algunas atenciones personales.

Dentro del Secretariado en este pasado ejercicio se ha puesto un especial interés en las tareas de sensibilización y animación misionera. Para ello, hemos creado un nuevo departamento en nuestras oficinas coordinado por Alexia Gordillo Manzano. Tres son principalmente las nuevas tareas emprendidas desde este departamento: la aparición de la publicación "El Rincón Misionero", comic destinado para los niños de catequesis de primera comunión, que se reparte gratuitamente en nuestras parroquias y colegios. La segunda tarea ha sido la preparación y realización de Semanas Escolares de Animación Misionera, con actividades para todos los niños en edad escolar y que con notable éxito se han realizado en distintos colegios. La tercera actividad ha sido la preparación y organización de cursos de voluntariado para aquellos jóvenes con inquietud misionera y que, Dios mediante, irán este año 2012 a nuestras misiones.

Merece especial atención el largo recorrido de nuestra exposición fotográfica "100 años de misión y 50 en el Bajo Urubamba", que se ha instalado en los conventos de nuestra Provincia Dominicana de España. Dentro de este trabajo he de dejar expreso reconocimiento al matrimonio de Concha Rus y Vicente Ros, colaboradores de este Secretariado que han acompañado la exposición en todo su recorrido.

Como en años anteriores hemos realizado dos campañas de propaganda, una en los meses de Mayo y Junio, destinada fundamentalmente a la familia dominicana, y otra en Navidad en la que se enviaron medio millón de cartas.

Termino esta carta agradeciendo al personal del Secretariado: Ana, Mari Luz, Alexia, Cecilia y Carlos, su trabajo e interés que supera con creces sus obligaciones. Asimismo mi reconocimiento y el de los misioneros a todos los colaboradores que por su trabajo voluntario y su contribución económica permiten la evangelización de nuestros hermanos. ¡Que Dios os lo pague!

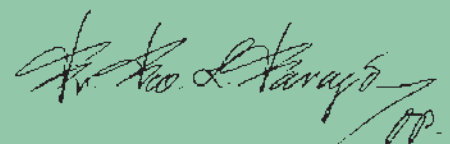

Fray Francisco L. de Faragó, OP
Director

▶ INFORMES DE PROYECTOS 2011

PERÚ

Actividad Pastoral y Casa-Misión

La atención pastoral en la Amazonía presenta particularidades y dificultades muy específicas. En la mayoría de los casos, este trabajo pastoral viene condicionado por las grandes distancias existentes desde la Misión o Parroquia respectiva hasta las comunidades atendidas, distancias que en la



mayor parte son recorridas por vía fluvial y en otros casos por carreteras cuyo tránsito presenta graves dificultades. En algunos casos, se requiere del apoyo de la avioneta "Alas de Esperanza".

Pese a todo ello, en las Misiones se realiza un gran esfuerzo, no sólo por mantener el número de comunidades atendidas, sino incluso ampliando el número de visitas a las distintas comunidades. En la pastoral con Comunidades Nativas, se observa un proceso lento pero progresivo de asimilación de las enseñanzas de Jesús. No se imparten muchos sacramentos, a no ser el bautismo, que es de pedido general. La presencia pastoral en CC.NN. se ha incrementado notablemente en los últimos años, especialmente en las misiones de Shintuya, Koribeni y Kirigueti.

Pese a todas las dificultades, podemos comprobar que se da un notorio incremento en la formación cristiana de los fieles y comunidades atendidas, gracias a una mejor organización, la capacitación de sus miembros directivos, la formación de nuevos Animadores, la mayor presencia de catequistas laicos (muchos de ellos voluntarios) y la implementación de nuevos métodos de enseñanza catequética, especialmente a través de medios audiovisuales.

Resumen Económico en \$ USA Vicariato Regional Santa Rosa

MISIÓN/PARROQUIA	RECIBIDO DE SECR. MIS.	GASTOS	SALDO 2011
MALDONADO	47,274.00	31,781.00	15,493.00
SHINTUYA	15,223.00	17,521.00	-2,298.00
COLORADO	27,182.00	27,182.00	0.00
QUILLABAMBA	27,150.00	27,150.00	0.00
KORIBENI	7,273.00	11,562.00	-4,289.00
TIMPÍA	6,607.00	12,846.00	-6,239.00
KIRIGUETI	46,100.91	51,313.00	-5,212.09
SUB-TOTAL	176,809.91	179,385.00	-2,575.09

Becas de Estudios Superiores

El progresivo acceso de niños y adolescentes a los estudios de carácter obligatorio (Primaria y Secundaria) ha traído como consecuencia el ingreso a centros de estudios superiores (técnicos y universitarios). Para ello, las Misiones han venido implementando, por un lado, becas de estudio, dada la imposibilidad de los padres de solventar los estudios superiores de sus hijos; y por otro,

diversos centros que permitan la acogida y acompañamiento de los jóvenes becados. Estos centros funcionan en Maldonado, Cusco, Quillabamba, Sepahua y Lima.

Las becas cubren, según sean las necesidades: alojamiento, alimentación, matrículas y pensiones en los Centros de Estudios, materiales de estudio, movilidad urbana y transporte a sus comunidades de origen, gastos personales, atención médica, etc.



Resumen Económico en \$ USA

MISIÓN/PARROQUIA	RECIBIDO DE SECR. MIS.	GASTOS	SALDO 2011
LIMA	40,000.00	40,000.00	0.00
MALDONADO	19,637.00	16,153.00	3,484.00
SHINTUYA	29,032.00	28,028.00	1,004.00
KORIBENI	17,636.00	11,084.00	6,552.00
TIMPÍA	27,179.00	23,453.00	3,726.00
KIRIGUETI	14,948.00	10,750.00	4,198.00
SEPAHUA	27,271.00	27,271.00	0.00
TOTAL	175,703.00	156,715.00	18,988.00



Residencia de estudiantes escolares

La educación es el área de inversión social que históricamente ha recibido mayor atención por parte de todos los puestos de misión, y aunque una buena parte de estos servicios han sido ya asumidos por el Estado o funcionan de forma autónoma, las distintas Misiones siempre ofrecen su respaldo para solucionar aquellas necesidades más urgentes que otras entidades no pueden asumir.

Los internados o residencias para estudiantes de primaria y secundaria son una de las primeras y más importantes respuestas, atendiendo así a solucionar el marcado aislamiento de las comunidades amazónicas, que se traduce en la escasez de colegios de secundaria, así como en las graves

deficiencias en el funcionamiento e infraestructura de los existentes.

Por otra parte, las Misiones ofrecen apoyo y supervisión permanente a aquellos Centros Educativos que funcionan bajo el Convenio RES-SOP, proporcionando, según los casos, alimentación escolar, útiles para familias más empobrecidas, mantenimiento de infraestructuras y contratación de docentes donde se requiera. En este sentido, la Misión pretende no solamente cubrir las necesidades básicas, sino también aquellas otras que son atendidas de manera muy deficiente por el Estado o carecen de atención, a fin que estos Centros Educativos puedan funcionar con normalidad y garantizar tanto el personal docente adecuado como la atención a todas las familias, de modo que ningún niño se quede sin realizar estudios por falta de recursos.

Resumen Económico en \$ USA

MISIÓN/PARROQUIA	RECIBIDO DE SECR. MIS.	GASTOS	OTROS INGRESOS	SALDO 2011
MALDONADO	8,728.00	8,773.00	0.00	-45.00
SHINTUYA	56,056.00	58,338.00	0.00	-2,282.00
COLORADO	22,818.00	32,884.00	10,066.00	0.00
KORIBENI	16,818.00	21,071.00	0.00	-4,253.00
TIMPÍA	15,392.00	15,496.00	0.00	-104.00
KIRIGUETI	33,045.00	38,220.00	0.00	-5,175.00
SEPAHUA	61,818.00	61,818.00	0.00	0.00
TOTAL	214,675.00	236,600.00	10,066.00	-21,925.00

Atención a Comunidades Nativas

El proyecto pretende proporcionar la atención básica a las Comunidades Nativas existentes en el territorio comprendido por cada misión, respondiendo a necesidades y emergencias que se presentan, o atendiendo a aquellas comunidades más vulnerables.

En Timpía, Sepahua y Kirigueti se atiende con especial cuidado a las comunidades que viven procesos iniciales de contacto, como son las ubicadas en los ríos Mishahua y Alto Timpía.

En los casos de Koribeni y Kirigueti, la presencia en las CC.NN. está especialmente condicionada por la presencia de las empresas extractoras del Gas de Camisea, con los notables impactos que ello ocasiona en las comunidades y su normal

desarrollo. La misión de Koribeni atiende a 22 CC.NN., en las cuales se mantiene el método pastoral iniciado años atrás: denuncia de situaciones de injusticia, búsqueda de redes de solidaridad con otras instituciones, planteamiento de alternativas de solución y aporte con todo lo que esté en nuestras manos y posibilidades. Igualmente, se intenta dar mayor empuje al trabajo pastoral en el valle del río Apurímac, tratando de implementar un plan de trabajo para las comunidades asháninkas.

Por su parte, en la Misión de Kirigueti, además del apoyo a necesidades emergentes en las CC.NN. existentes, se busca proporcionar un especial cuidado a aquellas que viven procesos de contacto inicial, como son las existentes en el Alto Camisea.



Resumen Económico en \$ USA

MISIÓN/PARROQUIA	RECIBIDO DE SECR. MIS.	GASTOS	SALDO 2011
KORIBENI	28,310.00	14,834.00	13,476.00
TIMPÍA	5,357.00	2,522.00	2,835.00
KIRIGUETI	16,798.00	12,113.00	4,685.00
SEPAHUA	9,092.00	9,092.00	0.00
TOTAL	59,557.00	38,561.00	20,996.00

Atención Sanitaria

El campo de la salud, junto al de la educación, constituye históricamente un área prioritaria en la actividad misional. En la actualidad, si bien la cobertura de salud en los territorios misionales es atendida por el Ministerio de Salud, dicha atención presenta graves deficiencias y limitaciones, por lo que los puestos misionales siguen cubriendo necesidades de mayor emergencia.

El problema de mayor gravedad que se presenta de forma regular es la atención a aquellas personas que por enfermedades o accidentes graves no pueden ser atendidas en los centros de la zona por lo que deben ser evacuadas a otras ciudades. Esta es, sin duda, una acción costosa por los muchos rubros que debe cubrir, pero quizás la que mayores satisfacciones ofrece, por la gran cantidad de vidas que en los últimos años se vienen salvando gracias a este programa de evacuación y atención de emergencias. Esta es una actividad prioritaria en el caso de las misiones de Sepahua y Quillabamba.

Puerto Maldonado presenta características muy peculiares al ser una ciudad con un rápido crecimiento demográfico, bajos recursos y con personas provenientes de áreas andinas. Todo esto genera nuevos asentamientos urbanos marginales, en los cuales la acción sanitaria presenta gra-



ves urgencias. Por ello, la Misión de San Jacinto organiza importantes campañas de prevención y atención a los más indigentes en coordinación con la población organizada.

Por último, mencionar la extraordinaria importancia de mantener el Fondo de Salud de los Misioneros. Éstos, al residir en la Amazonía, con las duras exigencias de salud que esto implica, carecen en la zona de posibilidades adecuadas de atención médica, debiendo ser evacuados a Lima cuando su estado de salud lo requiere. En Lima, en la Procuración Central, también se atiende a los misioneros mayores y/o enfermos. Dicho Fondo de Salud cuenta también con las aportaciones de los propios misioneros.

Resumen Económico en \$ USA

MISIÓN/PARROQUIA	RECIBIDO DE SECR. MIS.	GASTOS	SALDO 2011
QUILLABAMBA	5,000.00	5,000.00	0.00
KIRIGUETI	3,562.00	3,452.00	110.00
SEPAHUA	25,454.00	25,454.00	0.00
PROCURACIÓN CENTRAL	100,000.00	108,410.56	-8,410.56
TOTAL	134,016.00	142,316.56	-8,300.56

Instalaciones Fijas

En el año 2011, este área está referida únicamente al desarrollo de dos proyectos, con características muy distintas, y que lamentablemente en ninguno de los dos casos se han podido ejecutar.

Por una parte, en la Misión de Koribeni, se ha planteado construir un centro de acogida en la localidad de Kepashiato destinado a los enfermos provenientes de las CC. Matsigenkas ubicadas en el valle de Kumpirushiato y que acuden a la posta médica de dicha localidad por razones de salud, careciendo de un lugar donde residir en esta localidad durante el tiempo que dura su tratamiento. La comunidad de Kepashiato ha cedido un terreno para su construcción, y las CC.NN. afectadas (Tivoriari, Tipeshiari y Aendoshiari) se han comprometido a realizar el aporte de madera. Por otra parte, en esta misión se ha planteado también la construcción de un nuevo salón dormitorio y baños en la residencia de estudiantes de Pangoa.

El otro proyecto está referido a una renovación de las instalaciones de agua y desagüe en la casa de Misioneros Seglares (MISEMA) en Lima.



Resumen Económico en \$ USA

MISIÓN/PARROQUIA	RECIBIDO DE SECR. MIS.	GASTOS	OTROS INGRESOS	SALDO 2011
KORIBENI	10,909.00	0.00	0.00	10,909.00
MISEMA-LIMA	5,000.00	0.00	0.00	5,000.00
TOTAL	15,909.00	0.00	0.00	15,909.00

Vocaciones religiosas y sacerdotales

La formación de los futuros misioneros, religiosos y sacerdotes, es de suma importancia para la Iglesia local de nuestro vicariato amazónico, tanto para la formación de misioneros dominicos, como para constituir un clero autóctono en los lugares de Misión.

Esta es la tarea de los centros de estudiantado que los misioneros disponen en Lima y del seminario "San Juan María Vianney" de Puerto Maldonado. Los primeros destinados a la formación de misioneros dominicos y el segundo destinado a la formación de seminaristas, quienes tomarán la posta de los misioneros para llevar la Buena Noticia a los lugares recónditos de nuestra Iglesia local.



Resumen Económico en \$ USA

MISIÓN/PARROQUIA	RECIBIDO DE SECR. MIS.	GASTOS	SALDO 2011
SEMINARIO MALDONADO	15,000.00	15,000.00	0.00
PROCURACIÓN CENTRAL-LIMA	70,000.00	73,280.25	-3,280.25
TOTAL	85,000.00	88,280.25	-3,280.25

Centro Cultural José Pío Aza

Filial Perú del Secretariado de Misiones

El Centro Cultural José Pío Aza fue creado en el año 2003 por el Vicariato Regional “Santa Rosa” de los misioneros Dominicanos, con la finalidad de difundir las realidades de las culturas amazónicas de la selva sur oriental y servir de apoyo administrativo y logístico a las actividades y proyectos de cooperación y formación que los Misioneros Dominicanos realizan con los pueblos amazónicos. Dichas actividades buscan impulsar y difundir el análisis de realidades sociales amazónicas, la defensa de sus culturas, la promoción del desarrollo de los pueblos indígenas y la conciencia solidaria.

En junio del 2003 se inaugura el actual Museo Etnográfico del Centro Cultural José Pío Aza, con

el objetivo de presentar una museografía renovada que permita difundir mejor la existencia de las comunidades amazónicas, sus expresiones culturales y las investigaciones que se hicieron hasta ese momento en el sur oriente peruano. Este centro cultural lleva el nombre de José Pío Aza en homenaje al ilustre misionero dominico, quien desde su llegada al Perú en 1906, hasta su muerte en 1938, desplegó una intensa actividad misionera en la zona, complementada con estudios ampliamente reconocidos en campos de la filología, geografía, historia y etnografía del sur amazónico.

Igualmente, desde el Centro Pío Aza funciona la filial en Perú del Secretariado de Misiones, con el objetivo de ofrecer apoyo a dicha entidad en los proyectos que ejecuta en las misiones amazónicas del Perú.



Resumen Económico en \$ USA

MISIÓN/PARROQUIA	RECIBIDO DE SECR. MIS.	GASTOS	OTROS INGRESOS	SALDO 2011
CCJPA	59,980.00	66,571.73	13,506.00	6,914.27
FILIAL SM	26,422.27	26,422.27	0.00	0.00
TOTAL	86,402.27	92,994.00	13,506.00	6,914.27



Otros Proyectos

En la categoría de "Otros Proyectos" incluimos diversos proyectos que no corresponden a una categoría específica, como son:

- **Oficina de Derechos Humanos en Puerto Maldonado**, destinada a asesorar, orientar y promover la defensa de los derechos humanos de las personas de bajos recursos económicos, especialmente ofreciendo asesoramiento y acompañamiento legal en los conflictos familiares y sociales que viven. Este proyecto quiere responder a las necesidades más urgentes de las personas que sufren atropellos por violaciones a sus derechos a llevar una vida digna la que constantemente esta amenazada por ser el sector más vulnerable y de extrema pobreza de la población.
- **Oficina del Vicariato Apostólico de Puerto Maldonado**: Oficina que ofrece apoyo logístico y administrativo a todas las parroquias y misiones del Vicariato.
- **Procuración Central**: Administración de gastos comunes de los misioneros dominicos en Perú

Resumen Económico en \$ USA

MISIÓN/PARROQUIA	RECIBIDO DE SECR. MIS.	GASTOS	OTROS INGRESOS	SALDO 2011
OFICINA DD.HH.	5,000.00	5,000.00	0.00	0.00
OFICINA VAPM-LIMA	14,705.00	14,705.00	0.00	0.00
PROCURACIÓN CENTRAL	50,000.00	45,697.40	0.00	4,302.60
TOTAL	69,705.00	65,402.40	0.00	4,302.60

REPÚBLICA DOMINICANA

Radio Seybo

Radio Seybo es un instrumento al servicio de la evangelización. Conscientes de la misión y finalidad de la Iglesia de Jesús, nacida de su evangelización, trata de difundir su mensaje para que entre todos construyamos el Reino de Dios. Por eso expresa su objetivo general diciendo que Radio Seybo es un “Instrumento eclesial para llevar la Buena Nueva de Jesús para, con su influjo, tratar de convertir y transformar los criterios de juicio, los valores determinantes, los puntos de interés, las fuentes inspiradoras y los modelos de vida de los hombres y mujeres de su entorno”.

Destacamos de su programación tres espacios que por su servicio y contenido cumplen su vocación evangelizadora, estos son:

- **La Palabra de Dios Hoy.** Tiene como objetivo: profundizar, consolidar, alimentar y hacer cada vez más madura la fe de quienes tratan de vivir el seguimiento a Jesús. Potenciar la cultura autóctona y la religiosidad popular, evangelizando los valores culturales que en ella están presentes
- **Escuelas Radiofónicas.** Su finalidad es facilitar a quienes por circunstancias muy diversas no tuvieron acceso a los estudios elementa-



les y básicos y todavía, en el presente, tiene dificultades por razones de tiempo, distancia de los centros escolares, trabajo, etc.

- **El Bloque Familiar.** En este programa se realizan radio-maratones, solicitando ayuda a la población, para resolver problemas de salud de familias de escasos recursos, tales como: tratamientos costosos, cirugías, pérdidas en siniestros, huracanes, etc.

Resumen Económico

	HORAS SEMANA	HORAS AÑO	COSTE ANUAL (€)
ESCUELAS RADIOFÓNICAS	10	500	8.163,27
LA PALABRA DE DIOS HOY	10	500	8.163,27
EL BLOQUE FAMILIAR	10	500	8.163,27
Total	30	1.500	24.489 ,79

Atención escolar para niños y niñas haitianos

Este proyecto engloba un área educativa, otra de salud y otra de integración e identidad, con los objetivos siguientes:

- Favorecer que las familias descubran y aprecien el valor de la educación.
- Escolarizar a los niños/as hijos de haitianos. Se considera positivo hacerlo en la escuela dominicana, considerando ésta como lugar de socialización e integración en la cultura y realidad en la que están viviendo.
- Fomentar la convivencia entre unos y otros mediante la formación de valores como eje transversal de la educación.
- Potenciar la formación académica de los que van accediendo al bachillerato.
- Educar para la salud.
- Formación en temas referentes a enfermedades de transmisión sexual.
- Atención a situaciones puntuales en las que la asistencia médica en centros públicos se les dificulta por el hecho de ser haitianos.
- Entrar en contacto con las familias de los niños/as visitando sus casas y ver en qué condiciones están viviendo. Desde ahí, tratar de mejorar, en la medida de lo posible las condiciones de habitabilidad y salubridad de sus viviendas.



Resumen Económico

	PRESUPUESTADO	EJECUTADO
AREA EDUCATIVA	647.400 RD \$	346.198 RD \$
AREA DE SALUD	140.000 RD \$	70.793 RD \$
SALA DE TAREAS	46.000 RD \$	29.209 RD \$
Total RD \$	833.400 RD \$	446.200 RD \$
Total Euros	17.362 €	9.295,83 €

Dispensario médico Santa Catalina de Siena

El Dispensario Médico Santa Catalina de Siena está ubicado en la zona suroriental de la ciudad de Santo Domingo, Rep. Dominicana, brindando servicios de salud principalmente a los habitantes de los barrios Isabelita y Los Farallones, una población de 30,084 habitantes, además de los que se trasladan desde otros sectores adyacentes. La característica principal de estos barrios es la pobreza, cuando no la miseria.

Ante la situación de extrema pobreza de la mayoría de los residentes y su incapacidad para hacer

frente a los problemas de salud que les ocurren, un año más, el Dispensario Santa Catalina de Siena quiere seguir brindando el servicio hasta ahora dado, e implementar las mejoras que le sean posibles: a) odontología, medicina general, laboratorio, vacunas y farmacia, de lunes a viernes, de 8:00 a 12:00 am; b) pediatría, ginecología, sonografía, cardiología y oculista durante las tardes, de 3:00 a 6:00 pm.

Sin embargo, los recursos que se generan no son suficientes para mantener el servicio actual. Muchos servicios hay que darlos parcial o totalmente gratis a la vez que se generan gastos. Es el caso de las vacunas, que se ofrecen totalmente gratis a pesar de que hay que pagar una enfermera, entre otros gastos.



Resumen Económico

		COSTO EN RDS	COSTO EN €
MEDICINA GENERAL	246 personas x 250 pesos	61,500 RD \$	1,293.92 €
CONSULTAS PEDIÁTRICAS	191 personas x 300 pesos	57,300 RD \$	1,205.56 €
CONSULTAS GINECOLÓGICAS	57 personas x 300 pesos	17,100 RD \$	359.77 €
MEDICINAS	Donada o gratuita	91,511.90 RD \$	1,925.35 €
ANÁLISIS Y SONOGRAFÍAS	285 personas	121,875 RD \$	2,564.18 €
ODONTOLOGÍA	78 personas	54,600 RD \$	1,148.75 €
VACUNAS	13.5 meses x 7,500.00 pesos	101,250 RD \$	2,130.24 €
Total		505.136,90 RD \$	10,627.77 €

Ayuda de medicamentos para enfermos crónicos

En Bellavista, barrio de Santiago de los Caballeros, caer enfermo es una carga insoportable para la familia. No existe ningún sistema de seguro social en el país que cubra el pago total o parcial de la receta médica. Existe una población bastante numerosa de enfermos crónicos. En su mayor parte gente de edad avanzada, que no puede trabajar y que necesitan usar a diario medicamentos. A algunas de estas personas, muy pocas, la parroquia le suministra los medicamentos, comprados en las farmacias con una pequeña rebaja. En la mayoría de los casos se trata de personas con tratamientos cardiovasculares y diabéticos.

Resumen Económico

	GASTADO RD \$	GASTADO EUROS
PAGOS FARMACIA	380.848 RD \$	7.000 €

Mejoras de las condiciones habitacionales en sectores marginados y vulnerables

Segunda fase de la construcción y mejora de las condiciones habitacionales en Los Almácigos, donde residen muchos inmigrantes haitianos en condiciones de infravivienda e insalubridad.

La duración del proyecto es de tres años inicialmente. En el 2010 se realizó la compra de terreno, diseño de los módulos, realización del presupuesto de construcción y contactos con las compañías constructoras. Durante el 2011 se realizó la construcción de la primera etapa, equivalente a un módulo de siete habitaciones, duchas y aseos, espacio deportivo y de juego para los niños (cancha baloncesto), zona de lavado de ropa y fosa séptica. Próximamente se realizará la construcción de otra etapa, equivalente a otro módulo de siete habitaciones. Cabría la posibilidad de ampliar el proyecto en la medida en que las condiciones de viabilidad permitan afrontar la perma-



nente necesidad de viviendas con un mínimo de habitabilidad.

Resumen Económico

	EJECUTADO
PREPARACIÓN TERRENO	60.000 RD \$
CONSTRUCCIÓN MÓDULOS	750.000 RD \$
BAÑOS, FOSA SÉPTICA Y CANCHA	54.000 RD \$
Total RD\$	864.00 RD \$
Total Euros	17.635 €
<i>Financiado por el Secretariado (en euros)</i>	15.000 €

Becas escolares y ayudas universitarias

En República Dominicana no existen plazas escolares en las escuelas públicas para cubrir toda la demanda. Por esta razón las familias tienen que recurrir a la enseñanza privada, casi siempre de muy baja calidad y con bastantes costos. Desde hace unos años, el Secretariado de Misiones financia becas para ayudar a las familias a costear la educación de sus hijos mediante 4 partidas, dependiendo de la necesidad de la familia: matrícula escolar, materiales escolares (libros, cuadernos, y útiles diversos), uniforme del colegio y/o transporte.



Resumen Económico

BECAS ESCOLARES	EJECUTADO
SANTO DOMINGO (CONVENTO)	360 €
SANTA CATALINA	16.807 €
EL SEYBO	9.500 €
BELLAVISTA	11.860 €
Total Becas en euros	38.527 €
Otros gastos de gestión	3.960 €
Total Proyecto de Becas	42.487 €

Proyectos Generales del Vicariato

- **CENTRO DE TEOLOGÍA**



Resumen Económico

	EJECUTADO
DOTACIÓN BIBLIOTECA	4.630 €
MOBILIARIO	2.595 €
ESCUELA Tª LAICOS	2.500 €
DÉFICIT LIC. CC. RELIGIOSAS	2.000 €
DÉFICIT ORDINARIO	6.275 €
Total Euros	18.000 €

● **VIAJES MISIONEROS**

Resumen Económico

	EJECUTADO
VIAJES MISIONEROS	9.324 €

● **FORMACIÓN DE ESTUDIANTES**

Resumen Económico

	EJECUTADO
ENTREGADO A ESTUDIANTADO	26.953 €
GASTO ESTUDIANTE/MES	499 €
Total Euros	27.452 €
Financiado por el Secretariado	12.000 €

GUINEA ECUATORIAL

Casa San Martín de Porres

Van a cumplirse tres años desde la llegada de los dominicos a Guinea, donde nadie conocía a los frailes dominicos al ser un territorio que no había sido seleccionado en las prioridades de la misión dominicana hasta entonces. Hoy la misión de la Orden empieza a ser conocida: estudio de la teología, predicación kerigmática, formación de los laicos, doctrina social de la Iglesia y un modo de ser y de acercarse a la realidad.

● **CATEQUESIS**

La importancia de la catequesis no se puede discutir en el proceso evangelizador. El anuncio



necesita ser comprendido y amado poco a poco. Al ser una parroquia recién fundada y en un barrio que se está formando con nuevas familias, la población infantil es muy elevada. La catequesis infantil agrupa a unos doscientos niños que durante dos años se preparan para su primera comunión. Para ello hay que proporcionar libros, cuadernos, lapiceros, ayudas, etc., para que los niños reciban una buena formación.

● JÓVENES

Uno de los campos de trabajo básicos que no se pueden abandonar. Se vive un momento difícil pues el crecimiento económico, la llegada de nuevas tecnologías y de profesores de otros países influye mucho en los jóvenes. Por otro lado, las relaciones sexuales son bastante precoces y promiscuas, lo que genera múltiples problemas y aumenta la propagación del sida.

Las reuniones de los grupos juveniles, las jornadas y encuentros que se programan, así como el trabajo en los centros educativos, son la respuesta de los misioneros para acercarse y hacerse creíbles y así poder orientares y ayudares.

● ESCUELA DE TEOLOGÍA

Se ha creado una escuela de teología, en la que ya hay alumnos en el tercer año de estudios. Es la primera experiencia en Guinea, pues tan solo

existe la formación institucional de los seminaristas y la escuela de catequistas.

Los diferentes grupos y asociaciones religiosas son muy devotos. Saben rezar y cantar muy bien pero tienen dificultades para conocer bien la fe y dar razón de ella. El esfuerzo que se está poniendo es en formar laicos que den testimonio de su fe.

● PROMOCIÓN SOCIAL

La vida está muy cara para mayoría de las familias guineanas. En educación existen muchas dificultades a la hora de poder matricular y comprar los útiles escolares. En relación a la salud, en una zona endémica de paludismo y fiebres tifoideas, la población sufre para poder tratarse las enfermedades. Apoyar en medicinas, pago de médicos, libros, zapatos, cuadernos, lapiceros, pagos de matrícula y otras ayudas a ancianos en dificultad, hacen que sea imprescindible la ayuda del Secretariado.

● OBRAS

Las instalaciones de la casa misión se encuentran bastante defectuosa. Constantemente hay roturas por mal material, deficientes instalaciones y conexiones. Se ha hecho el estudio del salón y encargo de material para el salón.

Resumen Económico

	COSTO EN EUROS
CASA MISIÓN	23.500 €
MOVILIDAD	6.500 €
ATENCIÓN PASTORAL Y FORMACIÓN	5.600 €
APOYO SOCIAL	6.500 €
INICIO SALÓN	15.000 €
Total	57.100 €

CUENTA DE

20

Gastos

Cuenta	Título	Euros	
604	Material de servicios	4.331,60 €	
605	Compras alimentación	859,16 €	
607	Trabajos realizados por otras empresas	1.154,70 €	
640	Sueldos y salarios	88.724,34 €	
680	Dotaciones para la amortización	21.388,50 €	
622	Reparaciones y conservación	6.685,73 €	
623	Servicios profesionales independientes	5.163,34 €	
625	Primas de Seguros	1.934,75 €	
626	Servicios bancarios y similares	4.124,23 €	
627	Sensibilización misionera y relaciones públicas	353.701,17 €	
629	Otros servicios	25.482,90 €	
630	Tributos	328,84 €	
655	Financiación proyectos	1.233.003,21 €	
659	Obligaciones Legados	7.988,53 €	
660	Gastos financieros y asimilados	13.690,72 €	
	Total Gastos	1.768.561,72 €	

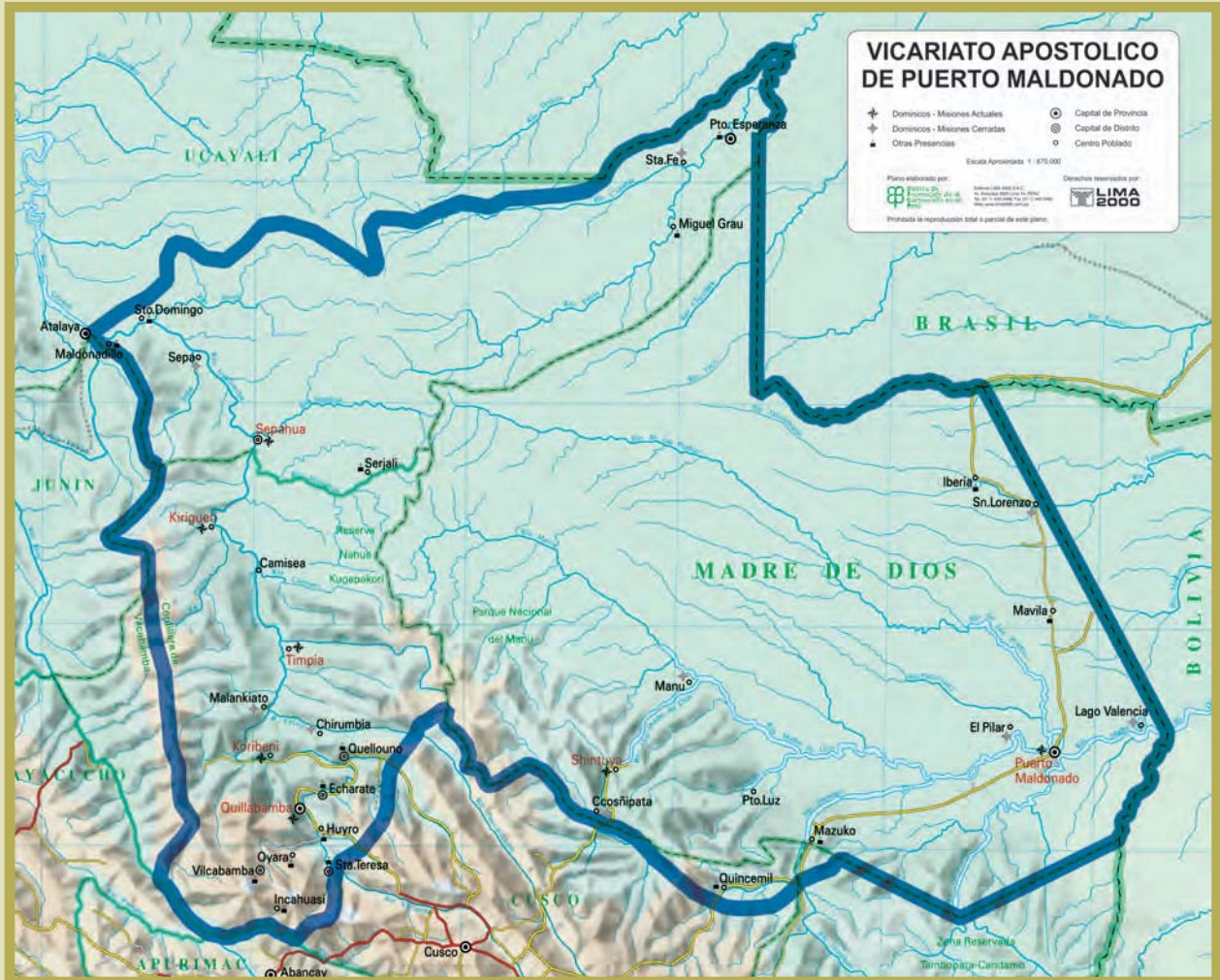

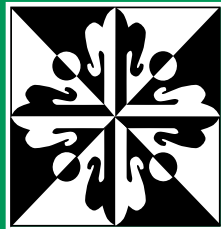

SELVAS AMAZÓNICAS

Claudio Coello, 141 - 4º • 28006 Madrid • Tel.: 915 642 612

info@selvasamazonicas.org • <http://www.selvasamazonicas.org>